



アプリ
起動

セット
再生

セット
編集

カード
編集

その他
機能

お困り
の時は

ユーザーマニュアル

2. アプリを起動する
3. カードセット再生モード
7. カードセット編集モード
9. マイカード編集モード
13. その他の機能
15. お困りの時は

アプリを起動する

アプリを
起動する

セット
再生

セット
編集

カード
編集

その他
機能

お困り
の時は



ホーム画面左上の
アイコンをタップします。



オープニングの後
メインメニューが表示されます。

アプリを終了する

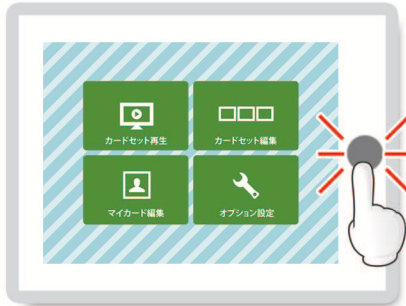

本体のホームボタンを
素早く2回押します。



終了するアプリを
画面上へ向けてスワイプします。

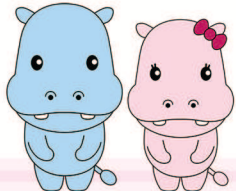

カードセット再生モード

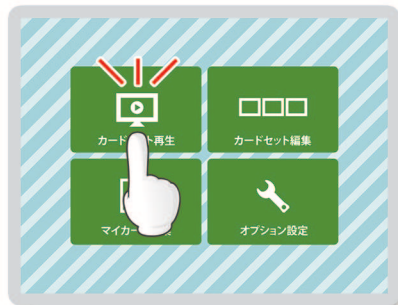

「カードセット再生」を
タップします。

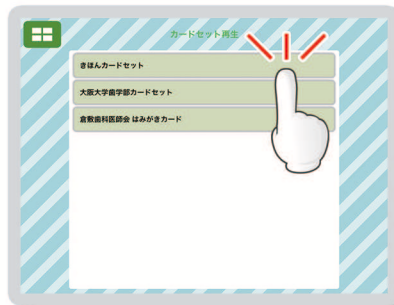

再生したいカードセットを
選んでタップします。



アプリ
起動

カードセット
再生モード

セット
編集

カード
編集

その他
機能

お困り
の時は



カードセット再生モード

アプリ
起動

カードセット
再生モード

セット
編集

カード
編集

その他
機能

お困り
の時は



表示エリアを左右にスワイプすると
カードを進める・戻す事ができます



カードセットスライダーから
任意のカードを選ぶ事もできます
スワイプで選んだ後、タップしてください



動画カードや音声付きカードは
表示エリアの再生ボタンを押すと
再生が始まります。



電球マークは、カードセットの
何枚目を表示しているかを表しています。

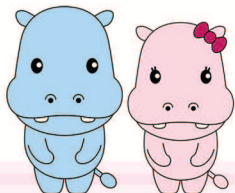

カードセット再生モード



表示エリア上をダブルタップするとカードのみを全画面表示します。

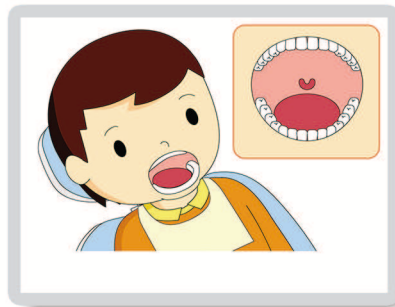

この状態でもスワイプ操作でカード送り・戻し操作ができます。再度ダブルタップする事で通常表示に戻ります。

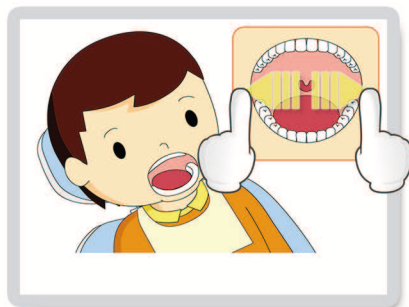

全画面表示時に任意の箇所をピンチ操作を行う事で、

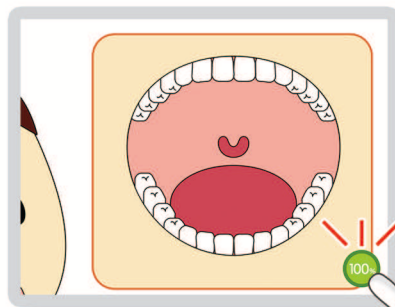

その箇所をズーム表示します。右下のボタンをタップすると全画面表示に戻ります。

アプリ
起動

カードセット
再生モード

セット
編集

カード
編集

その他
機能

お困り
の際は

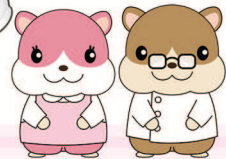

カードセット再生モード

アプリ
起動

カードセット
再生モード

セット
編集

カード
編集

その他
機能

お困り
の時は



10カウントボタンをタップすると、ゲージを表示し、カウントが始まります。カウントダウン/アップの選択はオプション設定で行います。



おうえん/ほめるボタンをタップすると、キャラクターボイスが流れます。キャラクターの性別を、カードセット編集画面で選択する事ができます。



よく使うカード呼び出しボタンをタップすると、



再生しているカードセットと、予め編集された「よく使うカード」セットを随時切り替えて使う事ができます。

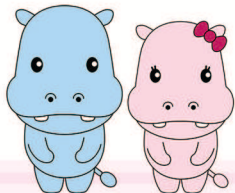

カードセット編集モード

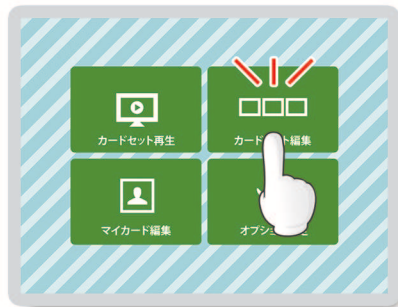

「カードセット編集」を
タップします。

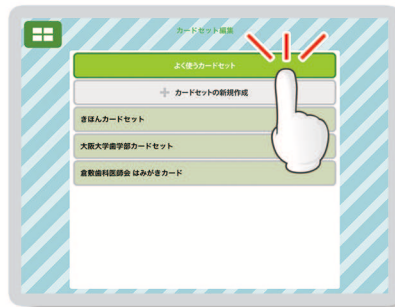

「カードセットの新規作成」または
編集したいカードセットをタップします。

アプリ
起動

セット
再生

カードセット
編集モード

カード
編集

その他
機能

お困り
の際は

もどるボタン
セット中のカードをすべて削除します
編集中のカードセットを保存します
カードセットそのものを削除します



カードセットスライダー

カードセット名入力エリア
カードグループタブ
カードセットを保存して再生します
キャラクターボイスを切り替えます
カードライブラリ
カードライブラリの
ページ送り・戻しボタン



カードセット編集モード

アプリ
起動

セット
再生

カードセット
編集モード

カード
編集

その他
機能

お困り
の時は



カードライブラリからカードを選び
カードスライダー上にドラッグすると、
カードセットへ組み込む事ができます。



カードの並び替えはドラッグで行い、
カードの削除はダブルタップで行います。
キャラクターを変更する事もできます。



セット名入力エリアをタップすると、
ソフトウェアキーボードが出現します。
カードセット名を入力して下さい。



カードセット名が入力された状態で
保存ボタンをタップする事で、
カードセットを保存する事ができます。

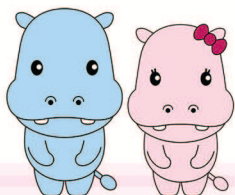

マイカード編集モード

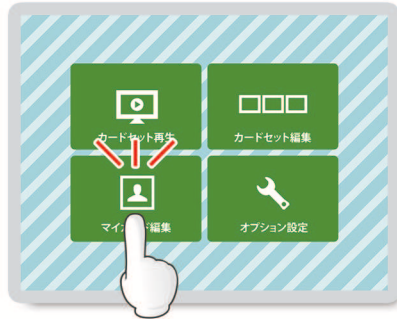

「マイカード編集」を
タップします。



「カード新規作成」または
編集したいカードをタップします。



もどるボタン

カードグループを新規追加します

編集中のカードが属する
カードグループを選択します

撮影・録音ボタン

カード名入力エリア

カード保存/削除/共有ボタン

写真カード撮影モードボタン

動画カード撮影モードボタン

画像データ読み出しボタン

音声データ録音モードボタン

アプリ
起動

セット
再生

セット
編集

マイカード
編集モード

その他
機能

お困り
の際は



マイカード編集モード

アプリ
起動

セット
再生

セット
編集

マイカード
編集モード

その他
機能

お困り
の時は



写真カード撮影モードボタンを
タップすると、カメラが起動します。



対象物を捉えて
撮影ボタンをタップして下さい。

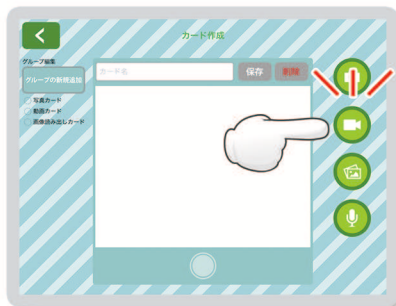

動画カード撮影モードボタンを
タップすると、カメラが起動します。



撮影ボタンをタップすると
録画が始まります。
もう一度タップすると録画を終了します。

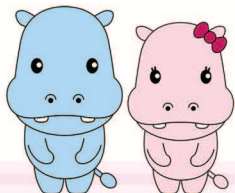

マイカード編集モード

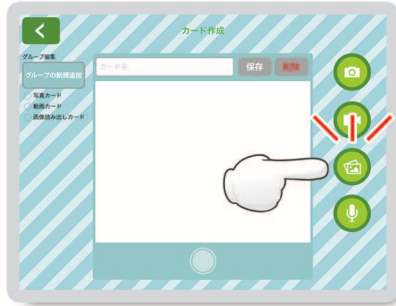

画像データ読み出しボタンを
タップします。



本体に保存されている画像ファイルを
読み出す事ができます。
画像ファイルはパソコンからの転送や
AirDrop機能での受信等でご用意下さい。



音声データ録音モードボタンを
タップします。

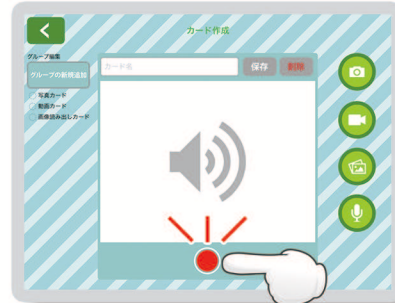

録音ボタンをタップすると録音が始まり、
もう一度タップすると終了します。
音声は写真・画像に重ねる事ができます。

アプリ
起動

セット
再生

セット
編集

マイカード
編集モード

その他
機能

お困り
の際は

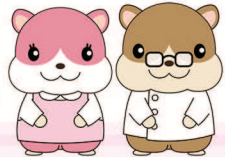

マイカード編集モード

アプリ
起動

セット
再生

セット
編集

マイカード
編集モード

その他
機能

お困り
の時は



カード名入力エリアをタップすると、ソフトウェアキーボードが出現します。任意のカード名を入力して下さい。



保存ボタンをタップすると、最後に撮影、または選択されたイメージでカードが保存されます。

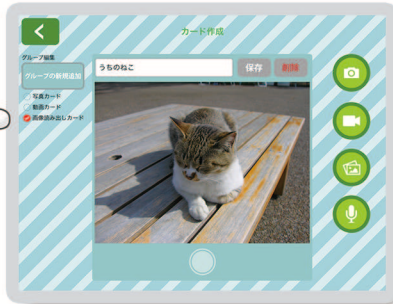

編集中のカードを分類するカードグループを作成、または選択する事で、



作成したカードをライブラリ中のグループタブごとに分類して使用する事ができます。

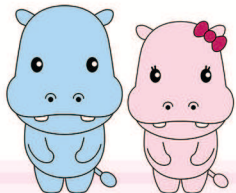

その他の機能

※画像は開発中のイメージです。
実際のと異なる場合があります。



カードデータ共有ボタンを
タップします。



受け取り側本体の画面に
AirDrop受信通知が表示されます。
受信する場合は「受け入れる」を
タップしてください。



カードセット共有ボタンを
タップします。



受け取り側本体で受信を受け入れます。
共有したカードセットも、
自由に編集することができます。

アプリ
起動

セット
再生

セット
編集

カード
編集

その他の機能

お困り
の際は

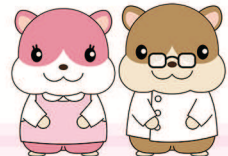

その他の機能

アプリ
起動

セット
再生

セット
編集

カード
編集

その他の機能

お困り
の時は

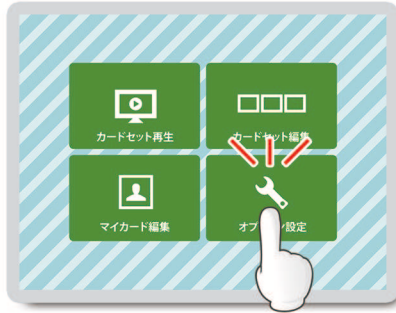

「オプション設定」をタップします。



カードグループの編集、
カウントダウン／アップの設定、
すべてのデータの初期化が行えます。

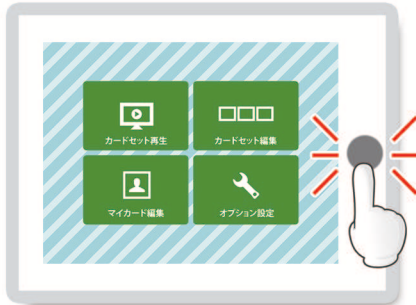

ホームボタンを素早く3回押すと
アクセスガイドが有効になります。



アクセスガイド中ははっするでんたー以外の
操作ができません。ホームボタンを素早く
3回押しパスワードを入力すると終了します。

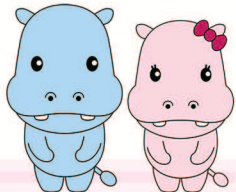

お困りの時は

- Q：アプリケーションが動かなくなったり、
またはおかしい挙動を見せるようになった。
- A：まずは一度アプリケーションを終了した後、アプリケーションを再起動してください。
改善が見られない場合は、一度本体の電源を切り、再起動してください。
それでも改善が見られない場合は、裏表紙記載のサポート窓口までお問い合わせ下さい。
- Q：誤ってアプリケーションを削除してしまった。
- A：ご返送頂くか、あるいはお客様の所へお伺いし、再インストールする必要があります。
詳しくはサポート窓口までお問い合わせ下さい。

アプリ
起動

セット
再生

セット
編集

カード
編集

その他
機能

お困りの時は

使用上のご注意

1. 本体 i OS のアップデートは絶対に行わないで下さい。
アプリケーションが正常な動作をできなくなる場合があります。
万が一アップデートしてしまった場合は、サポート窓口までお問い合わせ下さい。
2. 本製品は歯の健康状態や、発達障害・自閉症等の直接的な治療を目的としたものではなく、
また使用により疾病が治癒したり、健康が増進するものではありません。
医師と患者間の円滑なコミュニケーションを視覚的に支援する為の機器としてご利用下さい。
3. 本製品中に搭載されているデジタル絵カードは、必ずしも全ての患者に対して
パニック抑制・鎮静等の実利的効能を発揮するわけではありません。
患者個人特有の行動特性に対し、本製品を用いたコミュニケーションが有効であるか、
患者本人、また患者の保護者の方とも検討をされた上で、ご利用下さい。



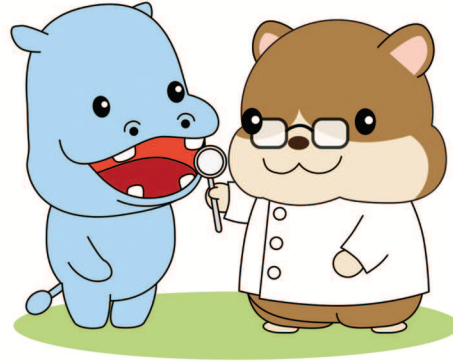

お問い合わせ

- はっするでんたー 公式ポータルサイト —
<http://www.hustledentor.com/>
- ユーザー様お問い合わせ窓口メールアドレス —
support@hustledentor.com

— 開発・販売 —

Microbrain
Human & technology

株式会社マイクロブレイン
埼玉県さいたま市見沼区大和田町1-958-1 KCCビル3-3F
TEL : 048-687-9841 FAX : 048-687-9716

<http://www.microbrain.jp>